



Gebruikershandleiding

MiVue™ 790 / 750 Serie

Revisie: R01
(9/2017)

Verklaring van afstand

De schermopnamen in deze handleiding kunnen verschillen tussen de verschillende besturingssystemen en softwareversies. Het wordt aanbevolen om de nieuwste handleiding van uw product te downloaden van de Mio™-website (www.mio.com).

Specificaties en documenten zijn onderhevig aan verandering zonder voorafgaande kennisgeving. MiTAC kan niet garanderen dat dit document foutloos is. MiTAC aanvaardt geen aansprakelijkheid voor schade die direct of indirect is geleden door fouten, weglatingen of verschillen tussen het apparaat en de documenten.

Opmerking

Niet alle modellen zijn overal leverbaar.

Afhankelijk van het specifieke aangeschafte model komen de kleur en het uiterlijk van uw apparaat mogelijk niet precies overeen met de afbeeldingen in dit document.

MiTAC Europe Ltd.
Spectrum House, Beehive Ring Road,
London Gatwick Airport, RH6 0LG,
UNITED KINGDOM

Inhoudsopgave

Kennismaken met de dashcam	4
MiVue achterrauitcamera	4
Uw dashboardcamera in een voertuig gebruiken	5
Voorzorgsmaatregelen en mededelingen	5
Een geheugenkaart plaatsen	8
Een kaart formatteren	8
Aansluiten op uw computer	8
De dashboardcamera inschakelen	9
Aan-/uittoets	9
De dashboardcamera opnieuw opstarten	9
De systeempictogrammen	10
Functietoetsen	10
Schermen wisselen	11
De datum en tijd instellen	11
Opnemen in rijmodus	12
Continu opnemen	12
Gebeurtenis opnemen	12
Opnamen in Parkeerstand	13
Cameramodus	14
Weergavemodus	14
Flits camera waarschuwingen	16
Veiligheidscamera toevoegen	17
Gegevens over safety cams bijwerken	17

Een verbinding maken.....	18
MiVue-app	18
Instellen van een WIFI verbinding	18
Systeeminstellingen	19
MiVue Manager	25
MiVue Manager installeren.....	25
De opgenomen bestanden afspelen	25
Voor meer informatie	28
Uw apparaat verzorgen	28
Veiligheidsmaatregelen	29
Over het laden.....	29
Over de lader	29
Over de batterij.....	29
Over GPS	30
Regelgevende informatie (CE).....	30
Verklaring van conformiteit.....	31
WEEE.....	32

Kennismaken met de dashcam

Opmerking: De schermopnamen en andere presentaties die in deze handleiding worden weergegeven, kunnen verschillen van de werkelijke schermen en presentaties die door het eigenlijke product zijn gegenereerd.

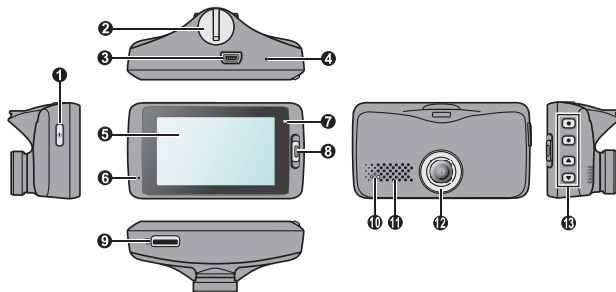

- | | | |
|--------------------------|----------------------|-------------------|
| 1 Aan-uittoets | 6 Microfoon | 11 Luidspreker |
| 2 Montagehouder apparaat | 7 Systeeminindicator | 12 Cameralens |
| 3 Mini-USB-aansluiting | 8 Noodopnameknop | 13 Functietoetsen |
| 4 Ultknop | 9 Geheugenkaartsleuf | |
| 5 LCD-scherm | 10 Parkeerindicator | |

MiVue achterruitcamera

Afhankelijk van het model kan uw apparaat een achterruitcamera ondersteunen (apart aan te schaffen).

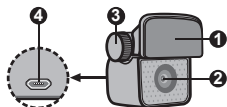

- | |
|-------------------------|
| 1 Montagepad |
| 2 Cameralens |
| 3 Bevestigingsbout |
| 4 Micro-USB aansluiting |

Uw dashboardcamera in een voertuig gebruiken

Voorzorgsmaatregelen en mededelingen

- Bedien het apparaat niet tijdens het rijden. Het gebruik van dit apparaat ontheft de bestuurder niet van de volledige verantwoordelijkheid voor zijn of haar gedrag. Dit omvat het volgen van alle verkeersregels ter voorkoming van ongelukken, persoonlijk letsel of schade aan eigendommen.
- Bij het gebruik van de dashboardcamera in de auto is een venstermontageset nodig. Zorg ervoor dat u de dashboardcamera op een geschikte plek plaatst zodat het zicht van de bestuurder of het gebruik van airbags niet wordt geblokkeerd.
- Zorg ervoor dat de cameralens niet wordt geblokkeerd en dat zich in de buurt van de lens geen spiegelend materiaal bevindt. Houd de lens schoon.
- Als de voorruit van de auto een gekleurde laag bevat, kan dit de kwaliteit van de opname beïnvloeden.
- Om opnamen van de hoogste kwaliteit te garanderen, raden wij u aan de dashboardcamera naast de achteruitkijkspiegel te plaatsen.
- Selecteer een geschikte locatie in het voertuig om het apparaat te monteren. Plaats het apparaat nooit zo, dat het gezichtsveld van de bestuurder wordt geblokkeerd.
- Als de voorruit van de auto met een reflecterende coating is gekleurd, kan deze athermisch zijn en de GPS-ontvangst beïnvloeden. Monteer de dashboardcamera in dat geval in een "open gebied" - doorgaans net onder de achteruitkijkspiegel.
- Het systeem zal de G-sensor van het apparaat automatisch kalibreren tijdens het opstarten. Om een storing van de G-sensor te voorkomen, moet u het apparaat altijd inschakelen NADAT u het correct in het voertuig hebt gemonteerd.

Zorg dat uw wagen op een effen bodem is geparkeerd. Volg de instructies om uw dashboardcamera en achterruitcamera goed in een voertuig te monteren.

1. De dashboardcamera monteren.

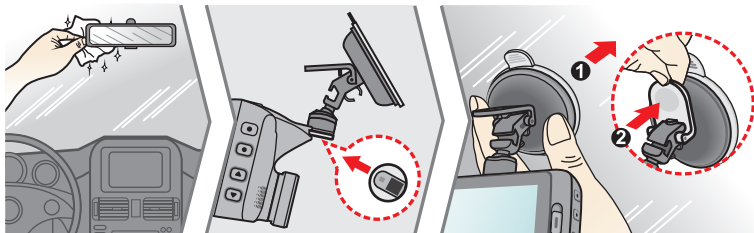

2. De achterruitcamera monteren (optioneel).

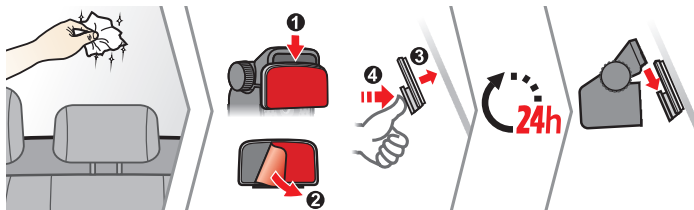

Opmerking:

- Voordat u de montage pad op het ruit plaatst is het aanbevolen het ruit eerst schoon te maken met alcohol.
- Als de kleefstof van de plakband niet goed is, vervang de tape door een nieuwe.

3. De lenshoek afstellen.

Wanneer u de hoek van de montage afstelt, moet u ervoor zorgen dat het camerazicht parallel is met de effen boden en dat de verhouding aarde/hemel dichtbij 6/4 ligt.

4. De kabels aansluiten.

Stop de kabels door de bovenkant en de A-zuil zodat u niet wordt gehinderd tijdens het rijden. Zorg dat de kabelinstallatie de airbags of andere veiligheidsfuncties van het voertuig niet hinderen.

Als u alleen de dashboardcamera gebruikt (zonder aansluiting met de achterraitcamera) in uw voertuig, sluit dan de auto oplader aan op de dashboardcamera en steek het in de sigarettenaanstecker.

De installatie illustraties zijn alleen bedoeld als referentie. De plaatsing van de apparaten en kabels kunnen afhangen van het voertuig model. Als u problemen heeft gedurende installatie, neem dan contact op met een bekwam installateur (zoals het onderhoudspersoneel van het voertuig) voor hulp.

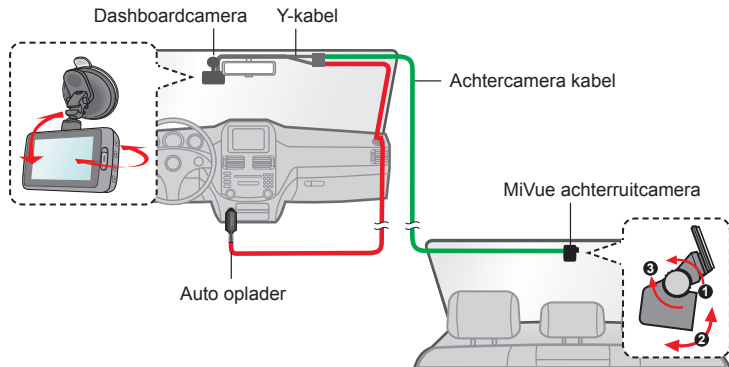

Een geheugenkaart plaatsen

Opmerking:

- Geen druk uitoefenen op het midden van de geheugenkaart.
- MiTAC garandeert niet dat het product compatibel is met MicroSD-kaarten van alle fabrikanten.
- Voordat u begint met opname, moet u de geheugenkaart formatteren om defecten te vermijden die worden veroorzaakt door bestanden die niet door de dashboardcamera zijn aangemaakt.
- Wij raden u aan het apparaat uit te schakelen voordat u de geheugenkaart verwijdert.

U moet een geheugenkaart plaatsen (niet meegeleverd) voordat u de opname kunt starten. We raden aan een geheugenkaart Klasse 10 te gebruiken met een capaciteit van minstens 8GB - 128GB.

Houd de kaart (MicroSD) bij de randen vast en stop deze voorzichtig in de sleuf zoals weergegeven. Om een kaart te verwijderen, duwt u voorzichtig de bovenrand van de kaart in om deze vrij te geven en trekt u deze uit de sleuf.

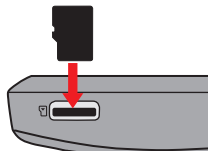

Een kaart formatteren

Als u een geheugenkaart moet formatteren (alle gegevens worden gewist), drukt u op  en selecteert u **Formatt.**

Aansluiten op uw computer

U kunt de dashboardcamera aansluiten op uw computer om toegang te krijgen tot de gegevens op de geheugenkaart. Volg de onderstaande instructies om de dashboardcamera aan te sluiten op de computer via de USB-kabel (niet meegeleverd).

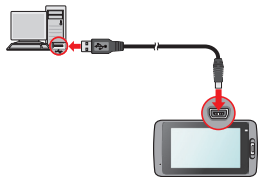

De dashboardcamera inschakelen

Voer de installatie uit volgens de instructies in het hoofdstuk "Uw dashboardcamera in een voertuig gebruiken". Nadat de motor is gestart, schakelt de dashboardcamera automatisch in. De systeemindicator licht groen op wanneer de dashboardcamera wordt ingeschakeld.

Aan-/uittoets

Houd de voedingsknop 2 seconden ingedrukt om de dashboardcamera handmatig in en uit te schakelen. Indrukken als de dashboardcamera is ingeschakeld om de LCD-monitor in en uit te schakelen.

De dashboardcamera opnieuw opstarten

In sommige gevallen zult u mogelijk een reset van de hardware moeten uitvoeren wanneer de dashboardcamera niet meer reageert of "bevroren" of vastgelopen lijkt. Om de dashboardcamera opnieuw op te starten, houdt u de aan/uit-toets ingedrukt tot het systeem wordt uitgeschakeld. Druk dan opnieuw op de aan/uit-toets om de dashboardcamera opnieuw in te schakelen.

Als het systeem niet afsluit door de Power toets ingedrukt te houden, kan het geforceerd afgesloten worden door een kleine strookje te steken (zoals een rechte paperclip) in de Afsluiten toets boven op het apparaat.

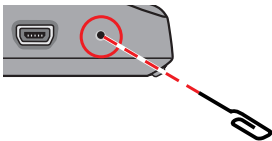

De systeempictogrammen

Diverse systeempictogrammen in de titelbalk boven aan het scherm geven statusinformatie weer over uw apparaat. De weergegeven pictogrammen verschillen afhankelijk van uw apparaatmodel en -status.

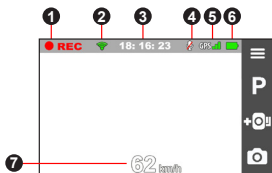

- 1 Opname indicator
- 2 WIFI-status
- 3 Tijd weergave
- 4 Microfoonstatus
- 5 GPS signaal
- 6 Batterijstatus
- 7 Huidige GPS-autosnelheid

Functietoetsen

Dit apparaat biedt vier functietoetsen om de overeenstemmende pictogrammen op het LCD scherm te bedienen. De functie van de toets kan verschillen op verschillende schermen.

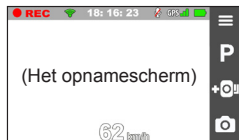

- Open het Menu scherm
- Gaat in parkeer modus
- Voegt een standaard veiligheid (snelheid) camera toe
- Neemt een foto

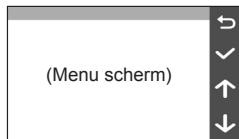

- Dient als de TERUG toets
- Dient als de ENTER toets
- Gaat naar de vorige optie
- Gaat naar de volgende optie





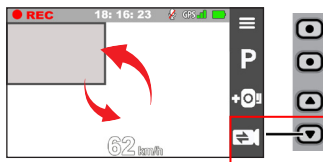

Schermen wisselen

Als u de achterruitcamera heeft aangesloten en begint met opnemen, geeft het scherm de PIP (beeld-in- beeld) mode weer. U kunt de voor en achterruitcamera beelden wisselen door te drukken op .



De datum en tijd instellen

Om zeker te zijn dat uw opnamen de juiste datum en tijd hebben, moet u de instellingen voor datum en tijd controleren voordat u met opnemen begint.

1. Druk op  om het menu Instellingen te openen.
 2. Selecteer **Systeem > Datum/tijd**.
 3. Selecteer **GPS-tijd gebruiken** of **Handmatig**:
 - Als u **GPS-tijd gebruiken** selecteert, druk dan op  /  om de tijdzone van uw locatie te selecteren. Het systeem stelt de datum en tijd in aan de hand van de GPS-locatie.
- Opmerking:** Deze functie is niet voor alle modellen beschikbaar.
- Wanneer u **Handmatig** selecteert, toont het systeem het scherm voor het instellen van de datum en tijd. Gebruik  /  om de waarde van het geselecteerde veld aan te passen, druk op  en herhaal de stap tot alle velden zijn gewijzigd.
4. Druk op  wanneer u klaar bent.

Opnemen in rijmodus

Continu opnemen

Standaard start het opnemen direct na het inschakelen van de dashboardcamera. De systeemindicator knippert afwisselend groen en oranje terwijl de opname bezig is.

Wanneer continu opnemen bezig is, kunt u de opname handmatig stoppen door op  te drukken. Druk op  en terugkeert naar het opnamescherm; start het systeem automatisch met continu opnemen.

De opname kan verdeeld worden over meerdere videoclip; het opnemen stopt niet tussen de videoclips. De continue opnames staan in de categorie "Video" voor het afspelen van bestanden.

Gebeurtenis opnemen

Als een gebeurtenis plaatsvindt, zoals plotselinge schade, hard rijden, een te sterke bocht of een aanrijding, zorgt de G-sensor er standaard voor dat de dashboardcamera een "Noodsituatie"-opname start (een gebeurtenis opnemen).

Opmerking: U kunt het gevoeligheidsniveau wijzigen van de G sensor door te tikken op  >
Video-opname > G-sensorgevoel..

Als u een noodopname handmatig wilt starten terwijl continu opnemen bezig is, drukt u op het apparaat op de noodopnameknop.

De continue opnames staan in de categorie "Gebeurtenis" voor het afspelen van bestanden.

Opnamen in Parkeerstand

Opmerking: Deze functie is niet voor alle modellen beschikbaar.

Uw dashboardcamera ondersteunt de parkeeropnamefunctie. Afhankelijk van de periode dat uw auto geparkeerd is, kunt u een extra stroombron (bijv. een onderbrekingsvrije voedingskabel, zoals Mio Smart Box die afzonderlijk verkrijgbaar is) nodig hebben om de video op te nemen tijdens de parkeermodus.

Parkeerstand is standaard uitgeschakeld. U moet de functie inschakelen via het

 > **Parkeerstand** > **Detectie** > **Aan**.

Voordat u de parkeermodus inschakelt, moet u de geheugenopslagtoewijzing controleren. To Ga naar  > **Systeem** > **Opslagruimte** om een geschikte allocatie in te stellen voor parkeer opnamen. Door het wijzigen van de toewijzing wordt de geheugenkaart gewist. Sla daarom altijd eerst alle video's of foto's op uw computer op.

Wanneer de Parkeermodusdetectie is ingeschakeld, gaat het systeem in de volgende gevallen naar de Parkeermodus:

- Als u de stroom van het apparaat loskoppelt (bijv. de motor van het voertuig is gestopt of de voedingskabel is losgekoppeld) of wanneer de auto niet meer beweegt gedurende ongeveer 5 minuten.

Note: De functie wordt geactiveerd door de G-sensor van het apparaat. U kunt de configuratie wijzigen via het  > **Parkeerstand** > **Automatische invoer**.

- Als u op  tikt om de Parkeermodus handmatig te starten terwijl continue opname bezig is.



De Parkeerindicator knippert rood wanneer de parkeeropname bezig is. Druk op  om de Parkeerstand te stoppen en de continue opname te hervatten. Zodra

de bewegingen zijn gedetecteerd en opgenomen tijdens de Parkeerstand, wordt u gevraagd de video te bekijken wanneer u de Parkeerstand stopt. Volg de instructies op het scherm om video's te bekijken het continu opnemen te hervatten.

De parkeeropnamen kunt u terugvinden in de categorie "Parkeren" voor bestandsweergave.

Cameramodus

Met de dashboardcamera kunt u ook fotograferen.



- Als de opname bezig is, drukt u op  om een foto te maken. Deze functie is niet beschikbaar wanneer de achterrauitcamera is aangesloten.
- Druk op  > **Camera** > .

U kunt de foto's vinden in de categorie "Foto" voor weergave.

Weergavemodus

Een video of foto selecteren voor het afspelen:

1. Druk op  > **Bestand weergeven**.
2. Selecteer het gewenste type: **Video**, **Gebeurtenis**, **Parkeren** en **Foto**.
3. Gebruik de toets  /  om het gewenste bestand te selecteren in de lijst en druk dan op  om de weergave te starten.
4. Tijdens het weergeven kunt u:
 - Tijdens het afspelen van video's drukken op  /  om de vorige/volgende video weer te geven.
 - Tijdens het weergeven van foto's drukken op  /  om de vorige/volgende foto weer te geven.

- Drukken op  om terug te keren naar de lijst.
- Druk op  om het pop-up menu weer te geven voor het selecteren van:
 - **Afspelen / Onderbreken:** Start of pauzeert de weergave.
 - **Video achter aanweergeven:** Het "D" icoon dat op de thumbnail in de speellijst wordt weergegeven, geeft aan dat de video een overeenstemmende achter video heeft. Tijdens het afspelen van de video kunt u deze opties gebruiken om te schakelen tussen de video's vooraan en achteraan.

Opmerking: De videobestanden die zijn opgenomen door de voor- en achterraicamera's, worden apart opgeslagen in de overeenstemmende mappen van de geheugenkaart. Wanneer u de video aan de voorzijde verplaatst of verwijdert, wordt de overeenstemmende video aan de achterzijde tegelijkertijd verwerkt.

- **Naar gebeurtenis verplaatsen:** Verplaatst het bestand naar de "Gebeurtenis" categorie.
- **Video overzetten / Foto overzetten:** Uploadt de geselecteerde video/foto naar uw smartphone.
- **Wissen:** Verwijdert het bestand.

Flits camera waarschuwingen

Voorzichtig: Omwille van wettelijke redenen is de veiligheidscamera niet beschikbaar in alle landen.

U kunt waarschuwingen ontvangen voor de locatie van safety cams zodat u uw snelheid in de omgeving kunt aanpassen.



Wanneer een flits camera verschijnt en in de detecteerbare richting wordt geplaatst, ontvangt u waarschuwingen. Het scherm toont een visuele waarschuwing en u hoort ook geluidswaarschuwingen.

Als de instelling voor waarschuwingsgeluiden is ingesteld op **Piep**:

- Als uw auto in de buurt van een flitscamera komt, hoort u een normale piepwaarschuwing.
- Als de auto een flitscamera nadert aan een snelheid boven de ingestelde drempel, hoort u een aanhoudende piepwaarschuwing tot de snelheid onder de drempelwaarde is gedaald.
- Als de auto een flitscamera passeert, hoort u een andere piepwaarschuwing.

U kunt de instellingen wijzigen over het ontvangen van de waarschuwingen voor safety cams. Zie de sectie Systeeminstellingen voor informatie.

Veiligheidscamera toevoegen

Opmerking: U kunt alleen een aangepaste flitscamera toevoegen als een GPS-fix is vastgelegd.

Met uw dashboardcamera kunt u de database voor flitscamera's aanpassen. U kunt maximaal 100 aangepaste flitscamera's toevoegen aan de dashboardcamera.

Volg de stappen om een aangepaste flitscamera in te stellen:

1. Tik op  op het opnamescherm om een aangepaste flitscamera op de huidige locatie toe te voegen.
2. De volgende keer dat u de locatie passeert, ontvangt u waarschuwingen van de dashboardcamera.
3. Om de informatie weer te geven over de door de gebruiker toegevoegde flitscamera, tikt u op  > **Flitser** > **Aangepaste flitser** en vervolgens op de flitscamera die u wilt controleren.
4. Tik op  om de aangepaste flitscamera te verwijderen.

Gegevens over safety cams bijwerken

MiTAC garandeert niet dat gegevens over alle soorten en locaties van safety cams beschikbaar zijn, omdat camera's verwijderd of verplaatst kunnen worden en nieuwe camera's worden geïnstalleerd.

MiTAC kan u af en toe updates aanbieden van gegevens over safety cams. Bezoek de Mio-website voor beschikbare downloads en volg de instructies om het bijwerken te voltooien.

Een verbinding maken

MiVue-app

De MiVue-app is een geïntegreerde applicatie waarmee u de video's die zijn opgenomen op een MiVue-dashboardcamera via WIFI kunt delen en hiervan een back-up kunt maken. Zoek naar "MiVue" in Apple App Store of in Google Play Store om van de MiVue-app gratis te downloaden.

Opmerking:

- De MiVue-app is compatibel met iOS 9.0 (en hoger)- en Android 5.0 (en hoger). MITAC biedt geen garantie op de compatibiliteit van het product met smartphones van alle fabrikanten.
- Niet alle mogelijkheden zijn beschikbaar op elk model.

Instellen van een WIFI verbinding

Opmerking: Deze functie is niet voor alle modellen beschikbaar.

Met de functie WIFI kunt u de dashboardcamera met uw smartphone verbinden. Het De functie WIFI is standaard uitgeschakeld. U kunt WIFI handmatig inschakelen door  > **WIFI** > **Aan** te selecteren. Eenmaal ingeschakeld geeft het scherm met WIFI-instellingen de SSID en het wachtwoord van de dashboardcamera weer.

Volg de onderstaande stappen om de draadlozeverbinding tussen de dashboardcamera en uw smartphone te maken:

1. Schakel de draadloze functie van de smartphone in.
2. Open de MiVue-app op uw smartphone en volg de instructies op het scherm om de verbinding tot stand te brengen.

Wanneer u de volgende keer uw telefoon gebruikt om te verbinden met de dashboardcamera, wordt u niet meer gevraagd het wachtwoord opnieuw in te voeren tenzij u uw telefoon reset naar de fabriek standaardinstellingen.

3. U kunt de status van de WIFI-verbinding controleren met het WIFI-pictogram op de dashboardcamera.

	De dashboardcamera is verbonden met de smartphone en gekoppeld met de MiVue-app.
	De dashboardcamera is niet met de smartphone verbonden.
	De dashboardcamera is met de smartphone verbonden maar nog niet gekoppeld met de MiVue-app.

4. Door de app MiVue te starten op uw smartphone, is de dashboardcamera klaar om video- en fotobestanden over te zetten door op de knop Gebeurtenis te drukken.

Systeminstellingen

Druk op  om de systeeminstellingen aan te passen.

Opmerking: Sommige instelopties zijn misschien niet beschikbaar, dit hangt af van uw MiVue model.

- **Bestand weergeven**

Geeft video en foto's weer.

- **Camera**

Tik om de Cameramodus op te roepen.

- **WIFI**

Schakelt WIFI in of uit. De standaardinstelling is **Uit**. Zie het gedeelte "Een WIFI-verbinding instellen" voor informatie over het verbinden van de dashboardcamera met de smartphone.

- **Geluidsopname**

Stelt in of u de geluiden wilt opnemen tijdens de opnamen. De standaardinstelling is **Aan**.

• TPMS

TPMS (Tyre Pressure Monitoring System) is een elektronische assistent geïnstalleerd in de banden van de auto om de luchtdruk te bewaken via de MiVue-dashboardcamera. U ontvangt waarschuwingen als de banden een te lage (of te hoge) druk hebben.

Druk op  om de TPMS-instellingen te configureren.

- **Eenheden:** Stelt de eenheid van druk (psi, Bar, kPa of kg/cm²) en temperatuur (°C of °F) in.
- **Voorband sensoren:** Stelt de minimum en maximum druk en de maximumtemperatuur in voor de voorbanden.
- **Achterband sensoren:** Stelt de minimum en maximum druk en de maximumtemperatuur in voor de achterbanden.
- **Locatie sensor:** Stelt de locatie van de sensor in.
- **Leermodus:** Wanneer nieuwe TPMS-sensoren zijn geïnstalleerd, gebruikt u deze optie zodat de dashboardcamera de nieuwe sensoren kan detecteren.

Opmerking: Zie voor meer informatie over het installeren en gebruiken van TPMS de documentatie die met het product wordt meegeleverd.

• Veilig rijden

De dashboardcamera biedt geavanceerde rij veiligheidsfuncties zodat u veiliger rijdt.

- **Kalibratie:** Volg de stappen om het systeem te kalibreren.
 1. Rij het voertuig naar het midden van de rijbaan.
 2. Vraag aan een passagier om de optie te selecteren en volg dan de instructies op het scherm op om de kalibratie te voltooien.



Opmerking: U wordt geadviseerd het systeem constant te calibreren om op het juiste moment gewaarschuwd te worden.

- **LDWS:** Selecteer **Piep** of **Spraak** om de functie LDWS (Lane Departure Warning System) te activeren. Eenmaal ingeschakeld, zal het systeem u waarschuwen als het ontdekt dat de snelheid van de auto hoger is dan 60 km/u en als de auto is afgeweken van de bedoelde rijbaan.
- **Koplamp herinnering:** Eenmaal ingeschakeld, zal het systeem u eraan herinneren de lichten aan te zetten wanneer u rijdt in het donker. De standaardinstelling is **Uit**.
- **Waarschuwing vermoeidheid bestuurder:** Eenmaal ingeschakeld, zal het systeem u herinneren om even te rusten na het rijden van een lange afstand (**2 uren, 3 uren of 4 uren**). De standaardinstelling is **Uit**.
- **Eco-aandrijvingsindicator:** Eenmaal ingeschakeld, zal het systeem de Eco rij indicatie op het scherm weergeven. De kleur van de indicatie zal veranderen (rood, geel of groen), dit hangt af van uw rij status om u te herinneren meer efficiënt te rijden. De standaardinstelling is **Uit**.
- **FCWS:** Selecteer **Piep** of **Spraak** om de functie FCWS (Forward Collision Warning System) te activeren. Het systeem geeft een waarschuwing als de auto langzaam beweegt en te dicht bij de voor u rijdende auto komt.
- **Stop en ga:** Na inschakelen waarschuwt het systeem u als de auto voor u optrekt na langer dan 10 seconden te hebben stilgestaan. De standaardinstelling is **Uit**.

- **Flitser**

Stelt in hoe u gewaarschuwd wilt worden voor safety cams. De beschikbare instellingen omvatten:

- **Alarm:** Schakelt het alarmgeluid in (**Piep** of **Spraak**) of uit (**Geluid dempen**).
- **Alarmafstand:** Het systeem waarschuwt op een vooraf ingestelde afstand (**Kort**, **Middel** en **Lang**) als een flitscamera gedetecteerd is.
- **Alarm methode:** Stelt de functie Alarmafstand in conform de huidige GPS-autosnelheid (**Slimme waarschuwing**) of de snelheidslimiet (**Standaardwaarschuwing**).
- **Drempel:** De snelheidswaarde voor de dashboardcamera instellen om te beginnen met meldingen aanbieden.
- **Waarsch. Kruissnelheid:** Waarschuwing kruissnelheid: met deze optie kunt u de limiet voor de kruissnelheid instellen. Als u met de cruisecontrol harder rijdt dan de ingestelde waarde, ontvangt u waarschuwingen van de dashboardcamera.
- **Aangepaste flitser:** Deze optie toont alle door de gebruiker toegevoegde flitscamera's, gesorteerd op aanmaaktijd.

- **Parkeerstand**

Hiermee kunt u de instellingen van Parkeerstand wijzigen. De beschikbare instellingen omvatten:

- **Detectie:** Indien de dashboardcamera is ingeschakeld, zal deze de opname automatisch starten bij detectie van bewegingen of als er zich een voorval voordoet in de Parkeerstand.
- **Detectiemethode:** Stelt de parkeerdetectiemethode in op **Alleen G-sensor**, **Alleen beweging** of **Beweging & G-sens..**
- **Automatische invoer:** Stelt de modus in (**Laag**, **Middel**, **Hoog** of **Handmatig**) voor het systeem in om de Parkeermodus automatisch op te roepen.

- **Bewegingsdetectie:** Stelt het gevoeligheidsniveau van de bewegingsdetectie in op **Laag, Middel** of **Hoog**.
- **G-sensorgevoel.:** Wijzig het gevoeligheidsniveau (3 niveaus, van **Laag** tot **Hoog**) van de G-sensor voor het automatisch activeren van de parkeeropname als de dashboardcamera in de parkeerstand staat.
- **Led-indicator:** Schakelt de parkeerindicator in of uit.
- **Video-opname**

Wijzig de instellingen van de opname, inclusief:

- **Lengte van videoclip:** Stelt de lengte voor elke videoclip in voor een continue opname (**1 min.**, **3 min.** of **5 min.**).
- **Videoresolutie:** Stelt de resolutie van de video in.
- **Groot dynamisch bereik:** Stelt de functie WDR (Wide Dynamic Range, groot dynamisch bereik) in staat om de beeldkwaliteit van de dashboardcamera te verbeteren bij sterk contrasterend licht.
- **Belichtingswaarde (EV):** Stelt het geschikte belichtingsniveau (**-1 – +1**) in om de helderheid van het beeld aan te passen. De standaardinstelling is **0**.
- **Frequentie:** Stelt de frequentie in volgens de flirkerfrequentie van de lokale voeding tijdens de opname.
- **G-sensorgevoel.:** Wijzig het gevoeligheidsniveau (6 niveaus, van **Laag** tot **Hoog**) van de G-sensor voor het automatisch activeren van de noodopname terwijl continu opnemen actief is.
- **Stempels:** Stelt de informatie in (**Coördinaten** of **G-sensor**) dat zal worden weergegeven op de opgenomen video.
- **Snelheidsstempel:** Geeft de rijnsnelheid weer op de opgenomen video.
- **Tekststempel:** Geeft de aangepaste informatie weer op de opgenomen video.

• **Systeem**

Hiermee kunt u de systeeminstellingen van het apparaat wijzigen.

- **Satellieten:** Toont de status van de GPS/GLONASS-signaalontvangst. U kunt als dat nodig is op  drukken en GPS of GLONASS selecteren voor een betere signaalontvangst.
- **Datum/tijd:** Stelt de systeemdatum en -tijd in. Raadpleeg het hoofdstuk "De datum en tijd instellen" voor meer informatie.
- **Systeemgeluid:** Schakelt de geluiden bij systeemmeldingen in of uit.
- **Welkomstgeluid:** Schakelt de meldingsgeluiden bij het opstarten in of uit.
- **Volume:** Stelt het volumeniveau in.
- **Lcd-standby:** Selecteert **Altijd aan** om de LCD aan te houden; of stelt de timer in voor de LCD om automatisch uit te schakelen (**10 s, 1 min. of 3 min.**) nadat de opname begint. Het selecteren van **Stand-by** schakelt de LCD uit (binnen de aangegeven tijd) maar geeft nog steeds de tijd en snelheidsinformatie weer.
- **Taal:** Stelt de taal in.
- **Afstandseenheden:** Stelt de voorkeurs-afstandseenheden in.
- **Opslagruimte:** Het systeem biedt drie standaard geheugenconfiguraties voor het opslaan van de video's (inclusief continue opname, noodopname en parkeeropname) en foto's. Selecteer de juiste configuratie, gebaseerd op uw gebruik.
- **Terugzetten:** Herstelt de fabrieksinstellingen.
- **Versie:** Toont informatie over de softwareversie.

• **Formatt.**

Formateert een geheugenkaart. (Alle gegevens worden gewist.)

MiVue Manager

MiVue Manager™ is een hulpmiddel waarmee u de video's bekijkt die zijn opgenomen op een MiVue dashboardcamera.

Opmerking: Niet alle mogelijkheden zijn beschikbaar op elk model.

MiVue Manager installeren

Download MiVue Manager van de klantenservicepagina van Mio-website (www.mio.com/support) en volg de prompts op het scherm om het te installeren. Zorg dat u de juiste softwareversie (Windows of Mac) downloadt volgens het besturingssysteem van uw computer.

De opgenomen bestanden afspelen

1. Verwijder de geheugenkaart uit de dashboardcamera en gebruik een kaartlezer in de computer om hem te lezen. Het is aan te bevelen de opgenomen bestanden naar de computer te kopiëren om een back-up te maken en om ze af te spelen.
2. Start MiVue Manager op de computer.
 - De standaard is dat MiVue Manager de agenda en de bestandenlijst aan de rechterkant toont.
 - Is er een opgenomen bestand, dat zet u de datum gemarkeerd met “•.” Klik op die datum om de bestanden te zien die op die dag opgenomen zijn.
 - U kunt ervoor kiezen dat het bestandstype getoond wordt als: **Event** / **Normaal** / **Parkeren**.
 - Om alle bestanden in de huidige map te tonen, klikt u op **Alles**. Om terug te gaan naar agendaweergave, klikt u op **Agenda**.
3. Dubbelklik op het gewenste bestand om het afspelen te starten.

4. De afspeelknoppen zijn de volgende:



- 1 Naar vorige/volgende bestand in de lijst.
 - 2 Start of pauzeert de weergave.
 - 3 Verandert afspeelsnelheid in 1/4x, 1/2x, 1x (default), 1,5x of 2x.
 - 4 Dempt het geluid en maakt het weer hoorbaar.
 - 5 Stelt de geluidsterkte in.
 - 6 Speelt de video op het volledige scherm.
 - 7 Toont de voortgang van het afspelen. U kunt op een punt in de balk klikken om direct naar een ander afspeelpunt te gaan.
5. Tijdens het afspelen, kunt u meer rij informatie controleren via het dashboard paneel en de G sensor kaart, die onder het video afspeelscherm worden weergegeven.
- Klik op het dashboard paneel op  om het map scherm weer te geven.
 - De G-sensorkaart toont gegevens in drie assen over de verplaatsing van het voertuig naar voren en achteren (X), opzij (Y) en omhoog en omlaag (Z).

Opmerking: Het Kaartscherm verschijnt niet als de computer geen internetverbinding heeft of als uw Mivue-model de gps-functie niet ondersteunt.

6. Met de werkbalk doet u het volgende:



- ① Selecteert de map die de opgenomen bestanden heeft opgeslagen.
- ② Vertoont en druk het huidige videobeeld af.
- ③ Slaat de geselecteerde bestanden in de aangewezen locatie van uw computer op.
- ④ Legt het huidige videobeeld vast en slaat het op in de aangewezen locatie van uw computer.
- ⑤ Opent het instellingenmenu. Het menu Instellingen is als volgt:
 - **Taal wijzigen:** Stelt de taal in waarmee MiVue Manager zich presenteert.
 - **Skin veranderen:** Stelt het kleurschema van MiVue Manager in.
 - **Op updates controleren:** Onderzoekt of er een nieuwe versie is van MiVue Manager. Om dit te gebruiken hebt u internettoegang nodig.
 - **Info:** Toont de versie en de auteursrechtgegevens van MiVue Manager.
- ⑥ Exporteert de GPS informatie van het geselecteerde bestand in KML formaat naar de aangewezen locatie van uw computer.
- ⑦ Uploadt het geselecteerde bestand naar Facebook / YouTube™.

Voor meer informatie

Uw apparaat verzorgen

Een goed onderhoud van uw apparaat garandeert een foutloze werking en vermindert het risico op schade.

- Houd het apparaat uit de buurt van overmatig vocht en extreme temperaturen.
- Vermijd blootstelling van het apparaat aan direct zonlicht of sterk ultraviolet licht gedurende langere perioden.
- Plaats niets bovenop het apparaat en laat geen objecten op het apparaat vallen.
- Laat het apparaat niet vallen en stel het niet bloot aan heftige schokken.
- Stel het apparaat niet bloot aan plotselinge en extreme temperatuurveranderingen. Dit kan de vorming van condensatie in de eenheid veroorzaken, waardoor het apparaat defect kan raken. Bij vochtcondensatie moet u het apparaat volledig laten drogen voordat u het weer gebruikt.
- Het schermoppervlak kan gemakkelijk worden gekrast. Raak het niet aan met scherpe voorwerpen. U kunt algemene niet-klevende schermbeschermingen gebruiken die specifiek werden ontwikkeld voor gebruik op draagbare apparaten met LCD-schermen, zodat het scherm tegen kleine krassen wordt beschermd.
- Reinig het apparaat nooit wanneer het is ingeschakeld. Gebruik een zachte, pluisvrije doek om het scherm en de buitenzijde van het apparaat af te vegen.
- Gebruik geen papieren handdoeken om het scherm te reinigen.
- Probeer nooit het apparaat te demonteren, te repareren of wijzigingen aan het apparaat aan te brengen. Het demonteren, aanpassen of op enigerlei manier repareren, kan schade veroorzaken aan het apparaat en zelfs lichamelijk letsel of materiële schade veroorzaken en zal de garantie ongeldig maken.
- Ontvlambare vloeistoffen, gassen of explosieve materialen niet in dezelfde ruimte bewaren of vervoeren als het apparaat, de onderdelen of de accessoires.

- Om diefstal te voorkomen, mag u het apparaat en de toebehoren niet duidelijk zichtbaar achterlaten in een onbeheerd voertuig.
- Oververhitting kan het apparaat beschadigen.

Veiligheidsmaatregelen

Over het laden

- Gebruik alleen de lader die bij uw apparaat is geleverd. Het gebruik van een andere lader zal leiden tot een defect en/of gevaar.
- Dit product is bedoeld voor gebruik in combinatie met een IN DE LIJST OPGENOMEN voeding gemarkeerd met "LPS", "Beperkte voedingsbron" en met een nominaal uitgangsvermogen van + 5 V dc / 2,0 A.

Over de lader

- Gebruik de lader niet in een zeer vochtige omgeving. Raak de lader nooit aan met natte handen of voeten.
- Zorg voor voldoende ventilatie rond de lader als deze wordt gebruikt voor het bedienen van het apparaat of het opladen van de batterij. De lader niet afdekken met papier of andere objecten die de koeling belemmeren. Gebruik de lader niet als deze zich nog in de draagtas bevindt.
- Sluit de lader aan op een goede stroombron. De spanningsvereisten vindt u op de behuizing en/of de verpakking van het product.
- Gebruik de lader niet als de kabel beschadigd is.
- Probeer het apparaat nooit zelf te onderhouden of te repareren. Het apparaat bevat geen interne onderdelen die kunnen worden gerepareerd. Vervang de eenheid als deze is beschadigd of blootgesteld aan overmatige vocht.

Over de batterij

OPGELET: Deze eenheid bevat een niet-ervangbare interne lithium-ionbatterij. De batterij kan openbarsten of exploderen, waarbij gevaarlijke chemische producten vrijkomen. Om het risico op brand of brandwonden te voorkomen, mag u de batterij

niet demonteren, samenpersen, doorprikken of in vuur of water gooien.

- Gebruik een aanbevolen batterij in het apparaat.
- Belangrijke instructies (alleen voor onderhoudspersoneel)
 - Opgelet: Explosiegevaar als de batterij wordt vervangen door een onjuist type. Gooi de gebruikte batterijen weg volgens de instructies.
 - Alleen vervangen door hetzelfde of een equivalent type dat is aanbevolen door de fabrikant.
 - De batterij moet op een juiste wijze worden gerecycled of weggegooid.
 - Gebruik de batterij alleen in het gespecificeerde apparaat.

Over GPS

Opmerking: Deze functie is niet voor alle modellen beschikbaar.

- GPS wordt beheerd door de regering van de Verenigde Staten, die alleen verantwoordelijk is voor de werking van GPS. Elke wijziging aan het GPS-systeem kan de nauwkeurigheid van alle GPSapparatuur beïnvloeden.
- GPS-signalen gaan niet door vaste materialen (behalve glas). Wanneer u in een tunnel of een gebouw bent, is de GPS-positionering niet beschikbaar. De ontvangst van het signaal kan worden beïnvloed door omstandigheden zoals slecht weer of obstakels boven uw hoofd (zoals bomen en hoge gebouwen).
- De positiegegevens van de GPS zijn alleen als referentie.

Regelgevende informatie (CE)

Voor regelgevende identificatiedoelinden: het modelnummer N548 is toegewezen aan de Mio™ MiVue™ 790/750 Serie.



Producten met het CE-keurmerk voldoen aan de richtlijn inzake radio-apparatuur (RED) (2014/53/EU) - uitgegeven door de Commissie van de Europese Gemeenschap.

De naleving van deze richtlijnen impliceert conformiteit met de volgende Europese normen:

EN 55032: 2012 + AC: 2013

EN 55024: 2010 and CISPR 24: 2010

EN 61000-4-2: 2009 en IEC 61000-4-2: 2008

EN 61000-4-3: 2006 + A1: 2008 + A2: 2010 en IEC 61000-4-3: 2006 + A1: 2007 + A2: 2010

EN 61000-4-4: 2012 en IEC 61000-4-4: 2012

EN 61000-4-5: 2006 en IEC 61000-4-5: 2005

EN 61000-4-6: 2009 en IEC 61000-4-6: 2008

EN 61000-4-8: 2010 en IEC 61000-4-8: 2009

EN 61000-4-11: 2004 en IEC 61000-4-11: 2004

EN 301 489-1 V2.2.1 (2017-02)

EN 301 489-17 V3.1.1 (2017-02)

EN 301 489-3 V2.2.1: (2017-03)

ETSI EN 300 328 V2.1.1

EN 300 440 V2.1.1; 2017

IEC60950-1(ed.2); am1; am2

ISO7637-2: 2004

EN 62311: 2008

De fabrikant kan niet aansprakelijk worden gesteld voor wijzigingen die zijn aangebracht door de gebruiker, en de gevolgen daarvan die de conformiteit van het product met de CE-markering wijzigen.

Verklaring van conformiteit

MiTAC verklaart hierbij dat deze N548 voldoet aan de essentiële vereisten en andere relevante voorwaarden van de Richtlijn 2014/53/EU.

WEEE



Dit product mag niet worden weggegooid als normaal huishoudelijk afval, in overeenstemming met de EU-richtlijn voor elektrische en elektronische apparatuur (WEEE – 2012/19/EU). Het moet in plaats daarvan worden verwijderd door het terug te bezorgen bij het verkooppunt of bij een inzamelpunt voor recycling in uw gemeente.